

# Jahresauswertung 2020 Herzschrittmacher-Aggregatwechsel

09/2

Hamburg Gesamt

Teilnehmende Krankenhäuser/Abteilungen (Hamburg): 17  
Anzahl Datensätze Gesamt: 215  
Datensatzversion: 09/2 2020  
Datenbankstand: 02. März 2021  
2020 - D18577-L120485-P56005

# Jahresauswertung 2020 Herzschrittmacher-Aggregatwechsel

09/2

## Qualitätsindikatoren, Kennzahlen und Auffälligkeitskriterien

Hamburg Gesamt

Teilnehmende Krankenhäuser/Abteilungen (Hamburg): 17  
Anzahl Datensätze Gesamt: 215  
Datensatzversion: 09/2 2020  
Datenbankstand: 02. März 2021  
2020 - D18577-L120485-P56005

## Übersicht Qualitätsindikatoren und Kennzahlen

Qualitätsindikator/Kennzahl	Fälle Krankenhaus 2020	Ergebnis Krankenhaus 2020	Ergebnis Gesamt 2020	Referenz- bereich	Ergebnis/ Referenz <sup>1</sup> Gesamt	Ergebnis Gesamt Vorjahr <sup>2</sup>	Seite
2020/09n2-HSM-AGGW/52307 <b>QI: Durchführung intraoperativer Messungen von Reizschwellen und Signalamplituden</b>			95,00%	>= 95,00%	innerhalb	97,55%	5
2020/09n2-HSM-AGGW/111801 <b>QI: Nicht sondenbedingte Komplikationen (inkl. Wundinfektionen)</b>			0,93%	<= 2,30%	innerhalb	0,00%	8

<sup>1</sup> „innerhalb“ = „innerhalb des Referenzbereiches“, „außerhalb“ = „außerhalb des Referenzbereiches“, „-“ = Referenzbereich nicht definiert

<sup>2</sup> Die Berechnung der Vorjahresdaten erfolgt mit den Rechenregeln des Jahres 2020. Dadurch können Abweichungen gegenüber den Vorjahresergebnissen auftreten.

## Verbindliche Kennzahlen

---

Ab dem Auswertungsjahr 2018 sind auf Beschluss des Gemeinsamen Bundesausschusses (G-BA) neben den Qualitätsindikatoren auch berichts- und veröffentlichungspflichtige Kennzahlen auszuweisen. Sie unterscheiden sich von den Qualitätsindikatoren im Wesentlichen durch fehlende Referenzbereiche. Folgende vier Kennzahltypen wurden definiert:

kalkulatorische Kennzahlen (KKez)  
Transparenzkennzahlen (TKez)  
ergänzende Kennzahlen (EKez)  
verfahrensspezifische Kennzahlen (VKez)

Für das Auswertungsjahr 2020 wurden kalkulatorische Kennzahlen, Transparenzkennzahlen und ergänzende Kennzahlen spezifiziert. Sie sind aus dem Gliederungspunkt „Art des Wertes“ bzw. dem Kürzel „KKez“, „TKez“ oder „EKez“ ersichtlich. In den Diagrammbeschriftungen sind diese Kennzahlen zusätzlich mit dem Kürzel „KKez“, „TKez“ oder „EKez“ gekennzeichnet.

Weitere Einzelheiten entnehmen Sie bitte der Leseanleitung im Anhang dieser Auswertung und dem Beschlusstext des G-BA, der auf der Homepage des Gemeinsamen Bundesausschusses im Abschnitt "Beschlüsse" ersichtlich ist.

## Vergleichbarkeit der Vorjahreswerte

---

Da in den QS-Daten eine Datenannahme über den Datenannahmeschluss des Verfahrensjahres hinaus erfolgt, fließen in die Berechnung grundsätzlich auch die Fälle mit ein, die auf dem erweiterten Datenpool beruhen. Dieser berücksichtigt alle Patientinnen und Patienten, deren Aufnahme im Jahr 2019 oder 2020 und die Entlassung zwischen dem 01.01.2020 und dem 31.12.2020 erfolgte. Das heißt, so genannte Überliegerfälle sind im Datensatz 2020 enthalten und können bei der Berechnung der Qualitätsindikatoren, Kennzahlen und Auffälligkeitskriterien zu einer eingeschränkten Vergleichbarkeit mit den Vorjahresdaten führen.

Aufgrund des ab 2020 geltenden bundesweiten Verzeichnisses der Standorte nach § 108 SGB V zugelassener Krankenhäuser und ihrer Ambulanzen kann es zu einer eingeschränkten Vergleichbarkeit der Ergebnisse in den Qualitätsindikatoren, Kennzahlen und Auffälligkeitskriterien des Erfassungsjahres 2020 mit den Vorjahresergebnissen kommen.

Weitere Informationen dazu finden Sie in den Beschreibungen der Qualitätsindikatoren und Kennzahlen nach QSKH-RL auf der Homepage des IQTIG.

## Qualitätsindikator: Durchführung intraoperativer Messungen von Reizschwellen und Signalamplituden

**Qualitätsziel:** Möglichst oft Bestimmung der Reizschwellen und Amplituden

**Grundgesamtheit:** Alle erforderlichen Reizschwellen- und Signalamplitudenmessungen bei nicht neu implantierten oder neu platzierten Vorhof- und rechtsventrikulären Sonden aus den Leistungsbereichen Herzschrittmacher-Aggregatwechsel (09/2) und Herzschrittmacher-Revision/-Systemwechsel/-Explantation (09/3) und bei linksventrikulären Sonden aus den Leistungsbereichen Herzschrittmacher-Implantation (09/1), Herzschrittmacher-Aggregatwechsel (09/2) und Herzschrittmacher-Revision/-Systemwechsel/-Explantation (09/3):

- Reizschwelle der Vorhofsonde unter Ausschluss von Patientinnen und Patienten mit Vorhofflimmern oder VDD-System (nicht in 09/1)
- Reizschwellen rechtsventrikulärer oder linksventrikulärer Sonden (in 09/1 ausschließlich linksventrikuläre Sonde)
- P-Wellen-Amplitude der Vorhofsonde unter Ausschluss von Patientinnen und Patienten mit Vorhofflimmern oder fehlendem Vorhofeigenrhythmus (nicht in 09/1)
- R-Amplitude der rechtsventrikulären Sonde unter Ausschluss von Patientinnen und Patienten mit fehlendem Eigenrhythmus (nicht in 09/1)

**Art des Wertes:** Qualitätsindikator

**Indikator-ID:** 2020/09n2-HSM-AGGW/52307

**Referenzbereich:** >= 95,00%

	Krankenhaus 2020		Gesamt 2020	
	Anzahl	%	Anzahl	%
Durchgeführte Reizschwellen- und Signalamplitudenmessungen			1.027 / 1.081	95,00%
Vertrauensbereich				93,54% - 96,15%
Referenzbereich		>= 95,00%		>= 95,00%
davon				
Durchgeführte Reizschwellen- und Signalamplitudenmessungen in 09/1 <sup>1</sup>			152 / 152	100,00%
Durchgeführte Reizschwellen- und Signalamplitudenmessungen in 09/2 <sup>2</sup>			618 / 651	94,93%
Durchgeführte Reizschwellen- und Signalamplitudenmessungen in 09/3 <sup>3</sup>			257 / 278	92,45%

<sup>1</sup> KKez 52312\_52307

<sup>2</sup> KKez 52313\_52307

<sup>3</sup> KKez 52314\_52307

Vorjahresdaten <sup>1</sup>	Krankenhaus 2019		Gesamt 2019	
	Anzahl	%	Anzahl	%
Durchgeführte Reizschwellen- und Signalamplitudenmessungen Vertrauensbereich			954 / 978	97,55% 96,37% - 98,35%
davon				
Durchgeführte Reizschwellen- und Signalamplitudenmessungen in 09/1 <sup>2</sup>			135 / 136	99,26%
Durchgeführte Reizschwellen- und Signalamplitudenmessungen in 09/2 <sup>3</sup>			537 / 539	99,63%
Durchgeführte Reizschwellen- und Signalamplitudenmessungen in 09/3 <sup>4</sup>			282 / 303	93,07%

<sup>1</sup> Gemäß QIDB sind die Vorjahreswerte eingeschränkt vergleichbar.

<sup>2</sup> KKez 52312\_52307

<sup>3</sup> KKez 52313\_52307

<sup>4</sup> KKez 52314\_52307

**Verteilung der Krankhausergebnisse [Diagramm 1, Indikator-ID 2020/09n2-HSM-AGGW/52307]:  
 Anteil von durchgeführten Reizschwellen- und Signalamplitudenmessungen an allen erforderlichen Reizschwellen- und  
 Signalamplitudenmessungen in der aufgeführten Grundgesamtheit laut QIDB**

**Krankenhäuser mit mindestens 10 Fällen in dieser Grundgesamtheit:**  
 14 Krankenhäuser haben mindestens 10 Fälle in dieser Grundgesamtheit.

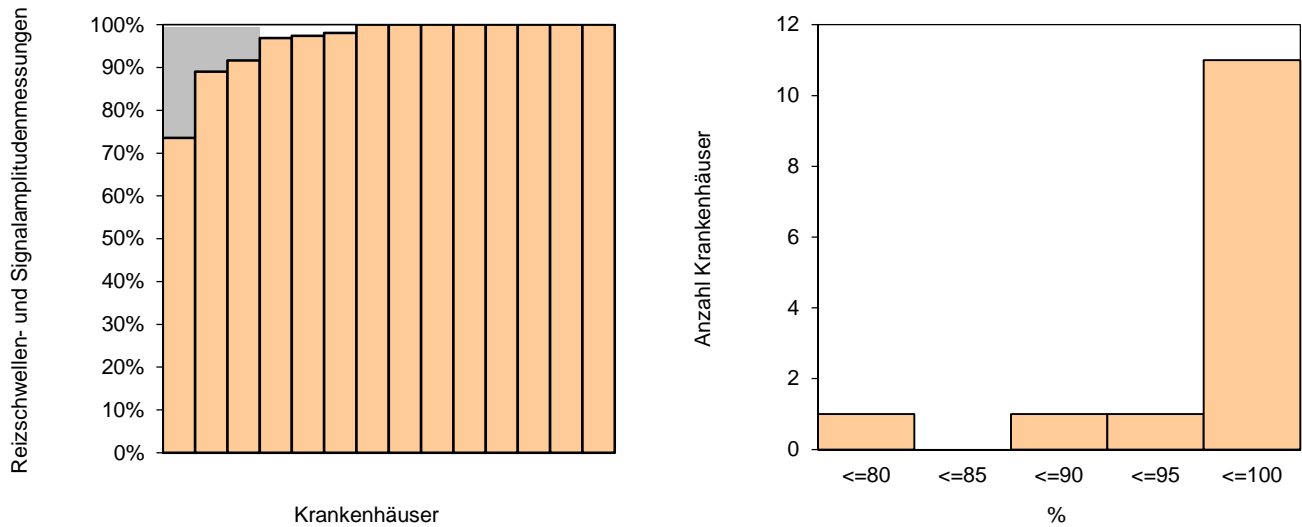

Perzentil der Ergebnisse der Krankenhäuser (%)	Min	P05	P10	P25	Median	P75	P90	P95	Max
	73,53		89,06	96,88	100,00	100,00	100,00		100,00

**Krankenhäuser mit weniger als 10 Fällen in dieser Grundgesamtheit:**  
 3 Krankenhäuser haben weniger als 10 Fälle in dieser Grundgesamtheit.

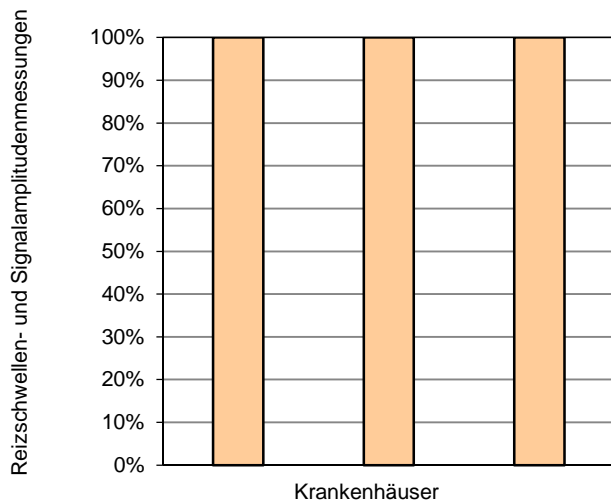

Perzentil der Ergebnisse der Krankenhäuser (%)	Min	P05	P10	P25	Median	P75	P90	P95	Max
	100,00				100,00				100,00

0 Krankenhäuser haben keinen Fall in dieser Grundgesamtheit.

**Qualitätsindikator: Nicht sondenbedingte Komplikationen (inkl. Wundinfektionen)**

**Qualitätsziel:** Möglichst wenige peri- bzw. postoperative Komplikationen während des stationären Aufenthalts  
**Grundgesamtheit:** Alle Patientinnen und Patienten  
**Art des Wertes:** Qualitätsindikator  
**Indikator-ID:** 2020/09n2-HSM-AGGW/111801  
**Referenzbereich:** <= 2,30%

	Krankenhaus 2020		Gesamt 2020	
	Anzahl	%	Anzahl	%
Patientinnen und Patienten mit mindestens einer peri- bzw. postoperativen Komplikation			2 / 215	0,93%
<b>Patientinnen und Patienten mit nicht sondenbedingten Komplikationen (inkl. Wundinfektionen)<sup>1</sup></b>			2 / 215	0,93%
Vertrauensbereich				0,26% - 3,33%
Referenzbereich		<= 2,30%		<= 2,30%
kardiopulmonale Reanimation			0 / 215	0,00%
interventionspflichtiges Taschenhämatom			1 / 215	0,47%
postoperative Wundinfektion			1 / 215	0,47%
Patientinnen und Patienten mit sonstigen interventionspflichtigen Komplikationen			0 / 215	0,00%

<b>Vorjahresdaten<sup>2</sup></b>	Krankenhaus 2019		Gesamt 2019	
	Anzahl	%	Anzahl	%
<b>Patientinnen und Patienten mit nicht sondenbedingten Komplikationen (inkl. Wundinfektionen)<sup>1</sup></b>			0 / 177	0,00%
Vertrauensbereich				0,00% - 2,12%

<sup>1</sup> kardiopulmonale Reanimation, interventionspflichtiges Taschenhämatom, postoperative Wundinfektion oder sonstige interventionspflichtige Komplikation

<sup>2</sup> Gemäß QIDB sind die Vorjahreswerte eingeschränkt vergleichbar.



**Verteilung der Krankhausergebnisse [Diagramm 2, Indikator-ID 2020/09n2-HSM-AGGW/111801]:  
 Anteil von Patientinnen und Patienten mit nicht sondenbedingten Komplikationen (inkl. Wundinfektionen) an allen Patientinnen und Patienten**

**Krankenhäuser mit mindestens 10 Fällen in dieser Grundgesamtheit:**  
 9 Krankenhäuser haben mindestens 10 Fälle in dieser Grundgesamtheit.

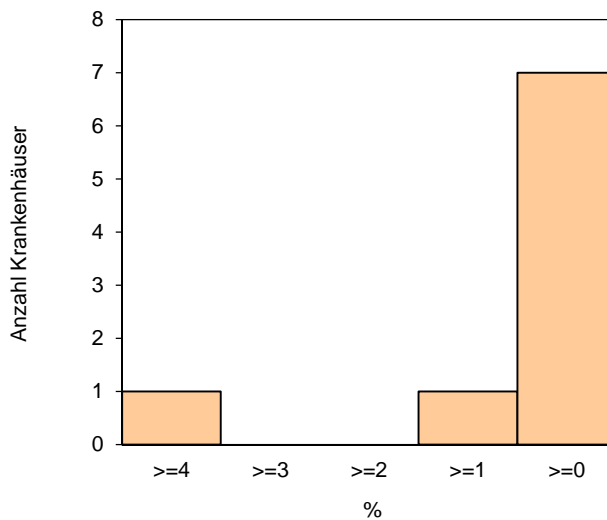
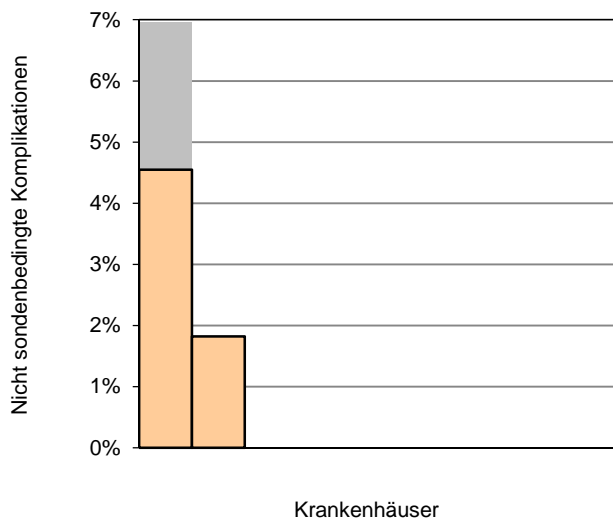

Perzentil der Ergebnisse der Krankenhäuser (%)	Min	P05	P10	P25	Median	P75	P90	P95	Max
	0,00			0,00	0,00	0,00			4,55

**Krankenhäuser mit weniger als 10 Fällen in dieser Grundgesamtheit:**  
 8 Krankenhäuser haben weniger als 10 Fälle in dieser Grundgesamtheit.

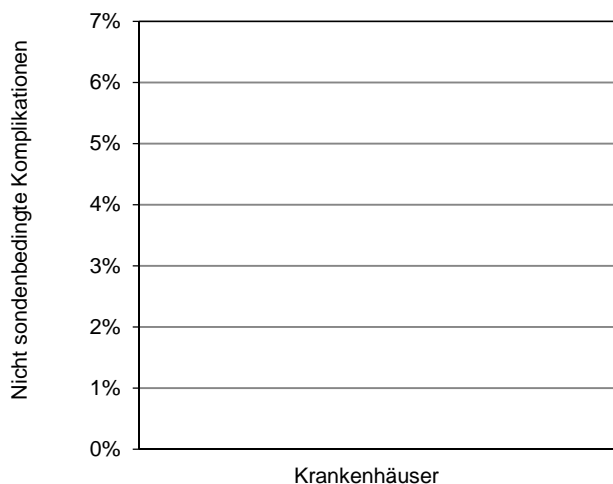

Perzentil der Ergebnisse der Krankenhäuser (%)	Min	P05	P10	P25	Median	P75	P90	P95	Max
	0,00			0,00	0,00	0,00			0,00

0 Krankenhäuser haben keinen Fall in dieser Grundgesamtheit.

## Auffällige Ergebnisse in den Leistungsbereichen 09/1 und 09/2

Die Berechnungen der Ergebnisse für den Qualitätsindikator mit der QI-ID 52139 in 09/1 basieren auf Vorgängen, die in den Leistungsbereichen 09/1 und 09/2 zu suchen sind.

Daraus ergibt sich, dass die auffälligen Vorgangsnummern für diesen Indikator getrennt in jedem Leistungsbereich ermittelt werden müssen.

Aus diesem Grund findet auf der folgenden Seite die Darstellung der Fälle statt, deren Auffälligkeiten in den Daten des Leistungsbereiches 09/2 zu finden sind.

Zur besseren Übersichtlichkeit wird noch einmal der betroffene Qualitätsindikator dargestellt.

### 09/1 - Qualitätsindikator: Eingriffsdauer bei Implantationen und Aggregatwechseln

<b>Qualitätsziel:</b>	Möglichst kurze Eingriffsdauer
<b>Grundgesamtheit:</b>	Alle Patientinnen und Patienten mit Herzschrittmacher-Implantation (09/1) und implantiertem Einkammersystem (VVI, AAI, Leadless Pacemaker), Zweikammersystem (VDD, DDD) oder CRT-System sowie alle Patientinnen und Patienten mit Herzschrittmacher-Aggregatwechsel (09/2)
<b>Art des Wertes:</b>	Qualitätsindikator
<b>Indikator-ID:</b>	2020/09n1-HSM-IMPL/52139

	Krankenhaus 2020		Gesamt 2020	
	Anzahl	%	Anzahl	%
Patientinnen und Patienten mit einer Eingriffsdauer bis 50 Minuten bei Implantation eines Einkammersystems (VVI, AAI, Leadless Pacemaker), bis 80 Minuten bei Implantation eines Zweikammersystems (VDD, DDD), bis 180 Minuten bei Implantation eines CRT-Systems oder bis 45 Minuten bei Aggregatwechsel	Indikator-Ergebnisse siehe QI mit der QI-ID 52139 in der Auswertung 09/1			

**Berechnung der Fälle, die aus 09/2 in den Qualitätsindikator mit der QI-ID 52139 des Leistungsbereiches 09/1 einfließen**

**Grundgesamtheit:** Alle Patientinnen und Patienten mit Herzschrittmacher-Aggregatwechsel (09/2)

	Krankenhaus 2020		Gesamt 2020	
	Anzahl	%	Anzahl	%
Patientinnen und Patienten mit einer Eingriffsdauer bis 45 Minuten bei Aggregatwechsel			199 / 215	92,56%

## Auffällige Ergebnisse in den Leistungsbereichen 09/1, 09/2 und 09/3

Die Berechnungen der Ergebnisse für den Qualitätsindikator mit der QI-ID 52307 in 09/2 basieren auf Vorgängen, die in den Leistungsbereichen 09/1, 09/2 und 09/3 zu suchen sind.

Daraus ergibt sich, dass die auffälligen Vorgangsnummern für diesen Indikator getrennt in jedem Leistungsbereich ermittelt werden müssen.

Aus diesem Grund findet auf der folgenden Seite die Darstellung der Fälle statt, deren Auffälligkeiten in den Daten des Leistungsbereiches 09/2 zu finden sind.

Zur besseren Übersichtlichkeit wird noch einmal der betroffene Qualitätsindikator dargestellt.

### Qualitätsindikator: Durchführung intraoperativer Messungen von Reizschwellen und Signalamplituden

**Qualitätsziel:** Möglichst oft Bestimmung der Reizschwellen und Amplituden

**Grundgesamtheit:** Alle erforderlichen Reizschwellen- und Signalamplitudenmessungen bei nicht neu implantierten oder neu platzierten Vorhof- und rechtsventrikulären Sonden aus den Leistungsbereichen Herzschrittmacher-Aggregatwechsel (09/2) und Herzschrittmacher-Revision/-Systemwechsel/-Explantation (09/3) und bei linksventrikulären Sonden aus den Leistungsbereichen Herzschrittmacher-Implantation (09/1), Herzschrittmacher-Aggregatwechsel (09/2) und Herzschrittmacher-Revision/-Systemwechsel/-Explantation (09/3):

- Reizschwelle der Vorhofsonde unter Ausschluss von Patientinnen und Patienten mit Vorhofflimmern oder VDD-System (nicht in 09/1)
- Reizschwellen rechtsventrikulärer oder linksventrikulärer Sonden (in 09/1 ausschließlich linksventrikuläre Sonde)
- P-Wellen-Amplitude der Vorhofsonde unter Ausschluss von Patientinnen und Patienten mit Vorhofflimmern oder fehlendem Vorhofeigenrhythmus (nicht in 09/1)
- R-Amplitude der rechtsventrikulären Sonde unter Ausschluss von Patientinnen und Patienten mit fehlendem Eigenrhythmus (nicht in 09/1)

**Art des Wertes:** Qualitätsindikator

**Indikator-ID:** 2020/09n2-HSM-AGGW/52307

	Krankenhaus 2020		Gesamt 2020	
	Anzahl	%	Anzahl	%
Durchgeführte Reizschwellen- und Signalamplitudenmessungen Vertrauensbereich Referenzbereich	Indikator-Ergebnisse siehe QI mit der QI-ID 52307 in der Auswertung 09/2			

**Berechnung der Fälle, die aus 09/2 in den Qualitätsindikator mit der QI-ID 52307 des Leistungsbereiches 09/2 einfließen**

- Grundgesamtheit:** Alle erforderlichen Reizschwellen- und Signalamplitudenmessungen bei nicht neu implantierten oder neu platzierten Vorhof-, rechtsventrikulären und linksventrikulären Sonden aus dem Leistungsbereich Herzschrittmacher-Aggregatwechsel (09/2):
- Reizschwelle der Vorhofsonde unter Ausschluss von Patientinnen und Patienten mit Vorhofflimmern oder VDD-System
  - Reizschwellen rechtsventrikulärer oder linksventrikulärer Sonden
  - P-Wellen-Amplitude der Vorhofsonde unter Ausschluss von Patientinnen und Patienten mit Vorhofflimmern oder fehlendem Vorhofeigenrhythmus
  - R-Amplitude der rechtsventrikulären Sonde unter Ausschluss von Patientinnen und Patienten mit fehlendem Eigenrhythmus

	Krankenhaus 2020		Gesamt 2020	
	Anzahl	%	Anzahl	%
Durchgeführte Reizschwellen- und Signalamplitudenmessungen			618 / 651	94,93%

# Jahresauswertung 2020 Herzschrittmacher-Aggregatwechsel

09/2

## Basisauswertung

Hamburg Gesamt

Teilnehmende Krankenhäuser/Abteilungen (Hamburg): 17  
Anzahl Datensätze Gesamt: 215  
Datensatzversion: 09/2 2020  
Datenbankstand: 02. März 2021  
2020 - D18577-L120485-P56005

## Basisdaten

	Krankenhaus 2020		Gesamt 2020		Gesamt 2019	
	Anzahl	% <sup>1</sup>	Anzahl	% <sup>1</sup>	Anzahl	% <sup>1</sup>
<b>Anzahl importierter Datensätze</b>						
1. Quartal			56	26,05	52	29,38
2. Quartal			57	26,51	40	22,60
3. Quartal			47	21,86	43	24,29
4. Quartal			55	25,58	42	23,73
Gesamt			215		177	

<sup>1</sup> Die Prozentzahlen der Basisauswertung beziehen sich immer auf alle Patienten, sofern kein anderer Nenner angegeben ist.

## Behandlungszeiten

	Krankenhaus 2020	Gesamt 2020		Gesamt 2019	
	Anzahl	Anzahl		Anzahl	
<b>Präoperative Verweildauer (Tage)</b>					
Anzahl Patienten mit gültigen Angaben		215		177	
Median			0,00		0,00
Mittelwert			1,27		1,97
<b>Postoperative Verweildauer (Tage)</b>					
Anzahl Patienten mit gültigen Angaben		215		177	
Median			1,00		1,00
Mittelwert			1,87		2,21
<b>Stationärer Aufenthalt (Tage)</b>					
Anzahl Patienten mit gültigen Angaben		215		177	
Median			1,00		1,00
Mittelwert			3,14		4,18

## OPS 2020<sup>1</sup>

Liste der 5 häufigsten Angaben<sup>2</sup>

Bezug der Texte: Gesamt 2020

1	5-378.52	Entfernung, Wechsel und Korrektur eines Herzschrittmachers und Defibrillators: Aggregatwechsel (ohne Änderung der Sonde): Schrittmacher, Zweikammersystem
2	5-934.0	Verwendung von MRT-fähigem Material: Herzschrittmacher
3	5-378.51	Entfernung, Wechsel und Korrektur eines Herzschrittmachers und Defibrillators: Aggregatwechsel (ohne Änderung der Sonde): Schrittmacher, Einkammersystem
4	5-377.d	Implantation eines Herzschrittmachers, Defibrillators und Ereignis-Rekorders: Verwendung von Herzschrittmachern, Defibrillatoren oder Ereignis-Rekordern mit automatischem Fernüberwachungssystem
5	5-378.5b	Entfernung, Wechsel und Korrektur eines Herzschrittmachers und Defibrillators: Aggregatwechsel (ohne Änderung der Sonde): Schrittmacher, biventrikuläre Stimulation [Dreikammersystem], mit Vorhofelektrode

## OPS 2020

Liste der 5 häufigsten Angaben (Mehrfachnennungen möglich)

	Krankenhaus 2020			Gesamt 2020			Gesamt 2019		
	OPS	Anzahl	% <sup>3</sup>	OPS	Anzahl	% <sup>3</sup>	OPS	Anzahl	% <sup>3</sup>
1				5-378.52	162	75,35	5-378.52	120	67,80
2				5-934.0	59	27,44	5-378.51	43	24,29
3				5-378.51	34	15,81	5-934.0	37	20,90
4				5-377.d	12	5,58	5-378.5b	10	5,65
5				5-378.5b	11	5,12	5-377.d	8	4,52

<sup>1</sup> Bitte beachten Sie, dass es zwischen OPS 2019 und OPS 2020 inhaltliche Änderungen in den Texten gegeben haben könnte und daher die Codes möglicherweise nicht vergleichbar sind.

<sup>2</sup> alle OPS-Kodes des durchgeführten Eingriffs

<sup>3</sup> Bezug der Prozentzahlen: Alle Fälle mit gültigem OPS



### Entlassungsdiagnose(n) ICD-10-GM 2020<sup>1</sup>

Liste der 8 häufigsten Angaben<sup>2</sup>

Bezug der Texte: Gesamt 2020

1	Z45.00	Anpassung und Handhabung eines implantierten Herzschrittmachers
2	Z95.0	Vorhandensein eines kardialen elektronischen Geräts
3	Z11	Spezielle Verfahren zur Untersuchung auf infektiöse und parasitäre Krankheiten
4	U99.0	Spezielle Verfahren zur Untersuchung auf SARS-CoV-2
5	I10.00	Benigne essentielle Hypertonie: Ohne Angabe einer hypertensiven Krise
6	Z92.1	Dauertherapie (gegenwärtig) mit Antikoagulanzen in der Eigenanamnese
7	Z29.21	Systemische prophylaktische Chemotherapie
8	I44.2	Atrioventrikulärer Block 3. Grades

### Entlassungsdiagnose(n) ICD-10-GM 2020

Liste der 8 häufigsten Angaben (Mehrfachnennungen möglich)

	Krankenhaus 2020			Gesamt 2020			Gesamt 2019		
	ICD	Anzahl	% <sup>3</sup>	ICD	Anzahl	% <sup>3</sup>	ICD	Anzahl	% <sup>3</sup>
1				Z45.00	174	80,93	Z45.00	133	75,14
2				Z95.0	89	41,40	Z95.0	68	38,42
3				Z11	89	41,40	Z92.1	47	26,55
4				U99.0	88	40,93	I10.00	36	20,34
5				I10.00	65	30,23	I44.2	35	19,77
6				Z92.1	55	25,58	I48.2	30	16,95
7				Z29.21	43	20,00	Z29.21	28	15,82
8				I44.2	40	18,60	I49.5	27	15,25

<sup>1</sup> Bitte beachten Sie, dass es zwischen ICD-10-GM 2019 und ICD-10-GM 2020 inhaltliche Änderungen in den Texten gegeben haben könnte und daher die Codes möglicherweise nicht vergleichbar sind.

<sup>2</sup> alle Entlassungsdiagnosen die in inhaltlichem Zusammenhang mit der in diesem Leistungsbereich dokumentierten Leistung stehen

<sup>3</sup> Bezug der Prozentzahlen: Alle Fälle mit Angabe einer/mehrerer Entlassungsdiagnose(n)

## Patienten

	Krankenhaus 2020		Gesamt 2020		Gesamt 2019	
	Anzahl	%	Anzahl	%	Anzahl	%
<b>Altersverteilung (Jahre)</b>						
Alle Patienten mit gültiger Altersangabe			215 / 215		177 / 177	
< 20 Jahre			0 / 215	0,00	1 / 177	0,56
20 - 29 Jahre			2 / 215	0,93	2 / 177	1,13
30 - 39 Jahre			1 / 215	0,47	5 / 177	2,82
40 - 49 Jahre			1 / 215	0,47	4 / 177	2,26
50 - 59 Jahre			10 / 215	4,65	5 / 177	2,82
60 - 69 Jahre			10 / 215	4,65	14 / 177	7,91
70 - 79 Jahre			52 / 215	24,19	30 / 177	16,95
80 - 89 Jahre			87 / 215	40,47	79 / 177	44,63
>= 90 Jahre			52 / 215	24,19	37 / 177	20,90
<b>Alter (Jahre)</b>						
Alle Patienten mit gültiger Altersangabe			215		177	
Median				83,00		83,00
Mittelwert				81,14		79,08
<b>Geschlecht</b>						
männlich			115	53,49	103	58,19
weiblich			100	46,51	74	41,81
divers <sup>1</sup>			0	0,00	-	-
unbestimmt			0	0,00	0	0,00

<sup>1</sup> neuer Schlüsselwert in 2020

### Indikation zum Aggregatwechsel

	Krankenhaus 2020		Gesamt 2020		Gesamt 2019	
	Anzahl	%	Anzahl	%	Anzahl	%
<b>Indikation zum Aggregatwechsel</b>						
Batterieerschöpfung			210	97,67	173	97,74
Fehlfunktion/Rückruf			1	0,47	2	1,13
sonstige aggregatbezogene Indikation			4	1,86	2	1,13
<b>Ort der letzten Schrittmacher-OP vor diesem Eingriff</b>						
stationär, eigene Institution			101	46,98	93	52,54
stationär, andere Institution			111	51,63	78	44,07
stationersetzend/ambulant, eigene Institution			0	0,00	2	1,13
stationersetzend/ambulant, andere Institution			3	1,40	4	2,26

### Operation

	Krankenhaus 2020	Gesamt 2020		Gesamt 2019	
	Anzahl	Anzahl		Anzahl	
<b>Dauer des Eingriffs</b>					
Schnitt-Nahtzeit (min)					
gültige Angaben		215		177	
Median			25,00		24,00
Mittelwert			27,37		25,23

### Postoperativ funktionell aktive Anteile des SM-Systems

	Krankenhaus 2020		Gesamt 2020		Gesamt 2019	
	Anzahl	%	Anzahl	%	Anzahl	%
<b>Implantiertes Schrittmachersystem</b>						
VVI			40	18,60	39	22,03
AAI			3	1,40	4	2,26
DDD			157	73,02	121	68,36
VDD			3	1,40	0	0,00
CRT-System mit einer Vorhofsonde			10	4,65	13	7,34
CRT-System ohne Vorhofsonde			2	0,93	0	0,00
sonstiges			0	0,00	0	0,00

**Postoperativ funktionell aktive Anteile des SM-Systems (Fortsetzung)**

	Krankenhaus 2020		Gesamt 2020		Gesamt 2019	
	Anzahl	%	Anzahl	%	Anzahl	%
<b>Belassene Schrittmacher-Sonden</b>						
<b>Vorhof</b>						
<b>Reizschwelle (intraoperativ, bei 0,5 ms) (V)</b>						
Anzahl Sonden mit gültiger Angabe			121		103	
Median				0,70		0,70
Mittelwert				0,85		0,79
<= 1,5 V			116 / 121	95,87	101 / 103	98,06
> 1,5 - 2,5 V			3 / 121	2,48	1 / 103	0,97
> 2,5 V			2 / 121	1,65	1 / 103	0,97
<b>Reizschwelle nicht gemessen wegen Vorhofflimmerns aus anderen Gründen</b>			49 / 170	28,82	35 / 138	25,36
			43 / 170	25,29	34 / 138	24,64
			6 / 170	3,53	1 / 138	0,72
<b>P-Wellen-Amplitude (mV) (intraoperativ)</b>						
Anzahl Sonden mit gültiger Angabe			149		127	
Median				2,00		2,50
Mittelwert				2,30		2,66
< 1,5 mV			41 / 149	27,52	28 / 127	22,05
1,5 - 3,0 mV			78 / 149	52,35	65 / 127	51,18
> 3,0 mV			30 / 149	20,13	34 / 127	26,77
<b>P-Wellen-Amplitude nicht gemessen (intraoperativ) wegen Vorhofflimmerns fehlender Vorhofeigenrhythmus aus anderen Gründen</b>			22 / 171	12,87	11 / 138	7,97
			8 / 171	4,68	6 / 138	4,35
			8 / 171	4,68	5 / 138	3,62
			6 / 171	3,51	0 / 138	0,00

**Postoperativ funktionell aktive Anteile des SM-Systems (Fortsetzung)**

	Krankenhaus 2020		Gesamt 2020		Gesamt 2019	
	Anzahl	%	Anzahl	%	Anzahl	%
<b>Ventrikel</b>						
<b>Rechtsventrikuläre Sonde</b>						
<b>Reizschwelle (intraoperativ, bei 0,5 ms) (V)</b>						
Anzahl Sonden mit gültiger Angabe			202		172	
Median				0,80		0,80
Mittelwert				1,00		0,93
<= 1,2 V			166 / 202	82,18	153 / 172	88,95
> 1,2 - 2,5 V			31 / 202	15,35	18 / 172	10,47
> 2,5 V			5 / 202	2,48	1 / 172	0,58
<b>Reizschwelle nicht gemessen (intraoperativ, bei 0,5 ms)</b>			10 / 212	4,72	1 / 173	0,58
<b>R-Amplitude (mV) (intraoperativ)</b>						
Anzahl Sonden mit gültiger Angabe			135		122	
Median				9,00		9,00
Mittelwert				9,33		10,13
< 4,0 mV			8 / 135	5,93	7 / 122	5,74
4,0 - 8,0 mV			53 / 135	39,26	34 / 122	27,87
> 8,0 mV			74 / 135	54,81	81 / 122	66,39
<b>R-Amplitude nicht gemessen (intraoperativ)</b>			77 / 212	36,32	51 / 173	29,48
kein Eigenrhythmus			67 / 212	31,60	51 / 173	29,48
aus anderen Gründen			10 / 212	4,72	0 / 173	0,00

**Postoperativ funktionell aktive Anteile des SM-Systems (Fortsetzung)**

	Krankenhaus 2020		Gesamt 2020		Gesamt 2019	
	Anzahl	%	Anzahl	%	Anzahl	%
<b>Linksventrikuläre Sonde</b>						
<b>Reizschwelle (intraoperativ, bei 0,5 ms) (V)</b>						
Anzahl Sonden mit gültiger Angabe			11		13	
Median				1,50		1,00
Mittelwert				1,77		1,12
<= 1,2 V			5 / 11	45,45	8 / 13	61,54
> 1,2 - 2,5 V			4 / 11	36,36	5 / 13	38,46
> 2,5 V			2 / 11	18,18	0 / 13	0,00
<b>Reizschwelle nicht gemessen (intraoperativ, bei 0,5 ms)</b>			1 / 12	8,33	0 / 13	0,00

### Peri- bzw. postoperative Komplikationen

	Krankenhaus 2020		Gesamt 2020		Gesamt 2019	
	Anzahl	%	Anzahl	%	Anzahl	%
<b>Peri- bzw. postoperative Komplikation(en)</b> Anzahl Patienten mit mindestens einer Komplikation			2	0,93	0	0,00
<b>kardiopulmonale Reanimation</b>			0 / 2	0,00	0 / 0	
<b>interventionspflichtiges Taschenhämatom</b>			1 / 2	50,00	0 / 0	
<b>Postoperative Wundinfektion</b> (nach den KISS-Definitionen)			1 / 2	50,00	0 / 0	
<b>sonstige interventionspflichtige Komplikation</b>			0 / 2	0,00	0 / 0	



## Entlassung

Entlassungsgrund <sup>1</sup>	Krankenhaus 2020		Gesamt 2020		Gesamt 2019	
	Anzahl	%	Anzahl	%	Anzahl	%
01: regulär beendet			203	94,42	158	89,27
02: nachstationäre Behandlung vorgesehen			2	0,93	5	2,82
03: aus sonstigen Gründen			0	0,00	1	0,56
04: gegen ärztlichen Rat			1	0,47	1	0,56
05: Zuständigkeitswechsel des Kostenträgers			0	0,00	0	0,00
06: Verlegung			3	1,40	6	3,39
07: Tod			1	0,47	2	1,13
08: Verlegung nach § 14			0	0,00	0	0,00
09: in Rehabilitationseinrichtung			1	0,47	0	0,00
10: in Pflegeeinrichtung			4	1,86	4	2,26
11: in Hospiz			0	0,00	0	0,00
13: externe Verlegung zur psychiatrischen Behandlung			0	0,00	0	0,00
14: aus sonstigen Gründen, mit nachstationärer Behandlung			0	0,00	0	0,00
15: gegen ärztlichen Rat			0	0,00	0	0,00
17: interne Verlegung (Wechsel BPfIV/KHG)			0	0,00	0	0,00
22: Fallabschluss			0	0,00	0	0,00
25: Entlassung zum Jahresende bei Aufnahme im Vorjahr			0	0,00	0	0,00
28: beatmet entlassen <sup>2</sup>			0	0,00	-	-
29: beatmet verlegt <sup>2</sup>			0	0,00	-	-

<sup>1</sup> vollständige Bezeichnung für gekürzte Entlassungsgründe:

01 Behandlung regulär beendet	15 Behandlung gegen ärztlichen Rat beendet, nachstationäre Behandlung vorgesehen
02 Behandlung regulär beendet, nachstationäre Behandlung vorgesehen	17 interne Verlegung mit Wechsel zwischen den Entgeltbereichen der DRG- Fallpauschalen, nach der BPfIV oder für besondere Einrichtungen nach § 17b Abs. 1 Satz 15 KHG
03 Behandlung aus sonstigen Gründen beendet	22 Fallabschluss (interne Verlegung) bei Wechsel zwischen voll-, teilstationärer und stationsäquivalenter Behandlung
04 Behandlung gegen ärztlichen Rat beendet	25 Entlassung zum Jahresende bei Aufnahme im Vorjahr (für Zwecke der Abrechnung - § 4 PEPPV)
06 Verlegung in ein anderes Krankenhaus	28 Behandlung regulär beendet, beatmet entlassen
08 Verlegung in ein anderes Krankenhaus im Rahmen einer Zusammenarbeit (§ 14 Abs. 5 Satz 2 BPfIV)	29 Behandlung regulär beendet, beatmet verlegt
09 Entlassung in eine Rehabilitationseinrichtung	
10 Entlassung in eine Pflegeeinrichtung	
11 Entlassung in ein Hospiz	
14 Behandlung aus sonstigen Gründen beendet, nachstationäre Behandlung vorgesehen	

<sup>2</sup> neuer Schlüsselwert in 2020

## Leseanleitung

### 1. Aufbau und Inhalte der Auswertung

Dieser Ergebnisbericht setzt sich aus zwei Teilen zusammen:

Im ersten Teil befindet sich die Auswertung definierter Qualitätsindikatoren, Kennzahlen und Auffälligkeitskriterien, die eine Bewertung der Qualität der Gesamtversorgung sowie der einzelnen Krankenhäuser erlauben.

Der zweite Teil besteht aus einer Basisauswertung, die eine Zusammenfassung der erhobenen Qualitätssicherungsdaten abbildet.

Eine kurze Zusammenfassung über die wesentlichen Ergebnisse des ersten Berichtsteils bieten die Übersichtsseiten am Anfang dieser Jahresauswertung. Die Angabe der Seitenzahl weist darauf hin, auf welcher Seite des Berichtes das entsprechende Ergebnis zum Qualitätsindikator oder zur Kennzahl bzw. dem Auffälligkeitskriterium zu finden ist.

Im folgenden Abschnitt werden die Ergebnisse zu den einzelnen Qualitätsindikatoren und Kennzahlen ausführlich dargestellt. Im Titel wird zunächst die Bezeichnung des Qualitätsindikators bzw. der Kennzahl ausgewiesen. Anschließend werden das angestrebte Qualitätsziel sowie die betrachtete Grundgesamtheit beschrieben. Darauf folgt unter „Art des Wertes“ die Information, ob es sich um einen Qualitätsindikator oder eine verbindliche Kennzahl handelt. Die Indikator-ID/Kennzahl-ID setzt sich aus Auswertungs(Spezifikations-)jahr, Leistungsbereich und Kennzahl-Nummer, analog zur Qualitätsindikatoren-datenbank (QIDB), zusammen. Damit sind alle Qualitätsindikatoren und Kennzahlen, für die auch eine grafische Darstellung der Krankenhausergebnisse erfolgt, eindeutig identifizierbar.

Sofern für einen Qualitätsindikator ein Referenzbereich definiert ist (vgl. 3), wird dieser hier aufgeführt. Bei verbindlichen Kennzahlen entfällt dieser Punkt.

In der Tabelle sind dann die Ergebnisse zu dem Qualitätsindikator bzw. der Kennzahl dargestellt. Die Zeilen- bzw. Spaltenbeschriftungen erklären das jeweils ausgewiesene Ergebnis (z. B. welches Ereignis gezählt wird oder wie ggf. die Grundgesamtheit weiter eingeschränkt ist).

Sowohl in der Beschreibung der Grundgesamtheit als auch in den Zeilen- und Spaltenbeschriftungen ist dabei ein „oder“ als logisches, d. h. inklusives „oder“ zu verstehen im Sinne von „und/oder“.

Die Berechnung des Vertrauensbereichs (vgl. 2) sowie die grafische Darstellung der Krankenhausergebnisse (vgl. 5) erfolgt für alle in der QIDB ausgewiesenen Kennzahlen und Qualitätsindikatoren.

Nähere Informationen zu den verwendeten Scores und veränderten Regressionsgewichten erhalten Sie beim IQTIG unter [www.iqtig.org](http://www.iqtig.org).

Im Anschluss an die Darstellung der Qualitätsindikatoren und verbindlichen Kennzahlen erfolgt der Ausweis der Auffälligkeitskriterien. Aufbau und Merkmale der Ergebnisdarstellung sind im Wesentlichen mit der vorstehenden Beschreibung zu den Qualitätsindikatoren identisch. Die ID wird hier lediglich als „AK-ID“ ausgewiesen. Des Weiteren wird vor der Bezeichnung des Kriteriums der Begriff „Auffälligkeitskriterium“ vorangestellt.

Auf welche Qualitätsindikatoren/Kennzahlen sich das Auffälligkeitskriterium bezieht, wird gesondert ausgewiesen.

## 2. Vertrauensbereich

Der Vertrauensbereich gibt den Wertebereich an, in dem sich das Ergebnis eines Krankenhauses bei der Messung eines Qualitätsindikators unter Berücksichtigung aller zufälligen Ereignisse mit einer bestimmten Wahrscheinlichkeit befindet. Die Berechnung erfolgt in der Regel mittels Wilson Intervall. In dieser Auswertung wird eine Wahrscheinlichkeit von 95% festgelegt.

### Beispiel:

Qualitätsindikator:	Postoperative Wundinfektion
Kennzahl zum Qualitätsindikator:	Anteil von Patienten mit postoperativer Wundinfektion an allen Patienten
Krankenhauswert:	10,00%
Vertrauensbereich:	8,20% - 12,00%

D. h. berücksichtigt man alle zufälligen Effekte, überdeckt das Intervall 8,20% - 12,00% den wahren Wert für die postoperative Wundinfektionsrate im Mittel mit einer Wahrscheinlichkeit von 95%.

Die Größe des Vertrauensbereiches hängt von folgenden Parametern ab:

1. der Sicherheitswahrscheinlichkeit (95%)
2. der Anzahl der Fälle in der Grundgesamtheit (z. B. Anzahl der operierten Patienten)
3. der Anzahl der Ereignisse (z. B. Anzahl der Patienten mit postoperativer Wundinfektion)

## 3. Referenzbereiche

Der Referenzbereich gibt den Bereich eines Qualitätsindikators für gute Qualität an (so genannter Unauffälligkeitsbereich).

Für Qualitätsindikatoren sind grundsätzlich Referenzbereiche definiert. Ist dies in seltenen Fällen (z. B. bei einem Indikator in der Erprobung) nicht der Fall, wird anstelle des Referenzbereichs hier „Ein Referenzbereich ist für diesen Qualitätsindikator derzeit nicht definiert.“ platziert, um zu verdeutlichen, dass für spätere Auswertungen hier ein Referenzbereich nachgetragen werden kann. Auf der Übersichtsseite und in der Ergebnistabelle zum einzelnen Qualitätsindikator findet sich entsprechend der Eintrag „nicht definiert“.

### 3.1 Fixe und variable (Perzentil-)Referenzbereiche

Darüberhinaus werden fixe und variable (Perzentil-)Referenzbereiche unterschieden:

a) Referenzbereiche, die durch einen festen Wert definiert sind (**fixer Referenzbereich**)

#### Beispiel:

Es wird festgelegt, dass eine Rate von 15,00% Wundinfektionen noch nicht als auffällig gelten soll. Damit ist ein Referenzbereich von  $\leq 15,00\%$  definiert, d. h. die Krankenhäuser mit Wundinfektionsraten  $> 15,00\%$  gelten als auffällig.

b) Referenzbereiche, die durch die Verteilung der Krankenhausergebnisse festgelegt sind (**Perzentil-Referenzbereich**)

#### Beispiel:

Es wird festgelegt, dass die 10% der Krankenhäuser mit den höchsten Wundinfektionsraten als auffällig gelten sollen.

Damit ist ein Referenzbereich (= Unauffälligkeitsbereich) von  $\leq 90\%$ -Perzentil definiert.

Die Berechnung des Perzentils beruht dabei auf den Ergebnissen der Krankenhäuser mit mindestens 20 Fällen in der betrachteten Grundgesamtheit auf der Basis des Bundesdatenpools 2020.

Im Fall a) ist der Referenzbereich fix und die Anzahl der auffälligen Krankenhäuser kann je nach Verteilung schwanken. Wohingegen im Fall b) der Anteil der auffälligen Krankenhäuser festgelegt ist, aber der tatsächliche Referenzbereich je nach Verteilung anders ausfällt.

Ein Spezialfall von a) ergibt sich bei so genannten „Sentinel Event“-Qualitätsindikatoren. Hier stellt bereits ein einziger Fall, der die Merkmale des entsprechenden Qualitätsindikators besitzt, eine Auffälligkeit dar. Technisch bedeutet dies, dass der Referenzbereich hier mit einem Wert von 0% gleichzusetzen ist. Für solche Qualitätsindikatoren wird in der Auswertung als Referenzbereich „Sentinel Event“ aufgeführt.

### 3.2 Bestimmung von Auffälligkeiten

Die Ergebnisse eines Krankenhauses gelten als auffällig, wenn sie außerhalb des Referenzbereiches liegen.

**Beispiele:**

Referenzbereich:  $\leq 2,50\%$   
5 von 200 =  $2,50\% \leq 2,50\%$  (unauffällig)  
10 von 399 =  $2,51\%$  (gerundet)  $> 2,50\%$  (auffällig)

**Hinweis:**

Auch wenn das in der Auswertung gerundet dargestellte Ergebnis scheinbar im Referenzbereich liegt, kann der exakte Wert außerhalb des Referenzbereichs liegen und das Ergebnis damit auffällig sein:

Bei einem Referenzbereich von  $\leq 2,50\%$   
ergeben 13 Wundinfektionen bei 519 Fällen eine Infektionsrate von  $2,50481696\%$  (gerundet  $2,50\%$ ).  
Diese ist größer als  $2,50\%$  und damit auffällig.

Auch der umgekehrte Fall ist möglich:

Bei einem Referenzbereich von  $< 4,70\%$   
ergeben 7 Schlaganfälle bei 149 Fällen einen Anteil von  $4,69798658\%$  (gerundet  $4,70\%$ ).  
Dieser ist kleiner als  $4,70\%$  und damit unauffällig.

Das in der Auswertung gerundet dargestellte Ergebnis liegt scheinbar außerhalb des Referenzbereichs, der exakte Wert liegt aber innerhalb.

### 4. Vorjahresdaten

Parallel zu den Ergebnissen des Jahres 2020 sind in der Auswertung auch die Ergebnisse für das Jahr 2019 dargestellt. Diese befinden sich in der Tabelle „Vorjahresdaten“ und beinhalten die Kennzahlen zum Qualitätsindikator sowie den dazugehörigen Vertrauensbereich, gerechnet mit den Daten des Vorjahres. Diese Art der Darstellung ermöglicht den Vergleich der Ergebnisse im Zeitverlauf.

Gerechnet wird mit den Rechenregeln des BQS-Instituts und des IQTIG, Berlin © 2021. Zu Abweichungen der Ergebnisse zwischen der Tabelle „Vorjahresdaten“ und der Auswertung 2019 kommt es deshalb in den Fällen, wo die Rechenregeln des Qualitätsindikators für 2020 überarbeitet worden sind.

Bei eingeschränkter Vergleichbarkeit wird das in einer Fußnote unter der Tabelle „Vorjahresdaten“ erläutert.

Bei Leistungsbereichen, die im Auswertungsjahr 2020 erstmalig ausgewertet werden, entfällt die Darstellung von Vorjahresergebnissen.

## 5. Grafische Darstellung der Krankenhausergebnisse

Für die farblich hinterlegten Qualitätsindikatoren sowie für viele verbindliche Kennzahlen werden die Ergebnisse der Krankenhäuser auch grafisch dargestellt.

Krankenhäuser, die in der betrachteten Grundgesamtheit keinen Fall dokumentiert haben, werden grafisch nicht dargestellt. Es wird nur die Anzahl dieser Krankenhäuser aufgeführt.

Die Art der grafischen Darstellung erfolgt durch Benchmarkdiagramme (vgl. 5.1) und ein Histogramm (vgl. 5.2). Bei den Benchmarkdiagrammen orientiert sich die Abbildung des Krankenhausergebnisses nach der berechneten Anzahl der Fälle des jeweiligen Indikators, bzw. der jeweiligen Kennzahl in der Grundgesamtheit.

Bei den Auffälligkeitskriterien ist die in der QIDB ausgewiesene Anzahl der Fälle im Merkmal oder in der Grundgesamtheit bei der grafischen Darstellung relevant.

Sofern für einen Qualitätsindikator in der QIDB ein Referenzbereich definiert ist, wird dieser in den Benchmarkdiagrammen nur für Krankenhausergebnisse abgebildet, deren Ergebnis außerhalb dieses Referenzbereiches liegt.

Bei einem Vergleich der beiden Benchmarkdiagramme ist zu beachten, dass die y-Achsen oft nicht gleich skaliert sind, was an der Verteilung der zugrundeliegenden Anzahl und Ergebnisse der Krankenhäuser für die grafische Darstellung liegt. Als zusätzliche Information sind unter den Grafiken jeweils die Spannweite, der Median und weitere Perzentilwerte der Krankenhausergebnisse aufgeführt.

Was unter einem „Fall“ zu verstehen ist, ist jeweils abhängig von der Definition der Grundgesamtheit des Qualitätsindikators. So kann damit neben einem „Patienten“ z. B. auch eine „Operation“ oder eine „Intervention“ gemeint sein.

### 5.1 Benchmarkdiagramm

Für jedes Krankenhaus wird der zugehörige Wert durch eine Säule dargestellt. Die Säulen werden so angeordnet, dass Krankenhäuser mit guter Qualität immer rechts stehen.

#### Beispiel:

Qualitätsindikator: Postoperative Komplikationen  
Kennzahl zum Qualitätsindikator: Anteil von Patienten mit postoperativen Komplikationen an allen Patienten

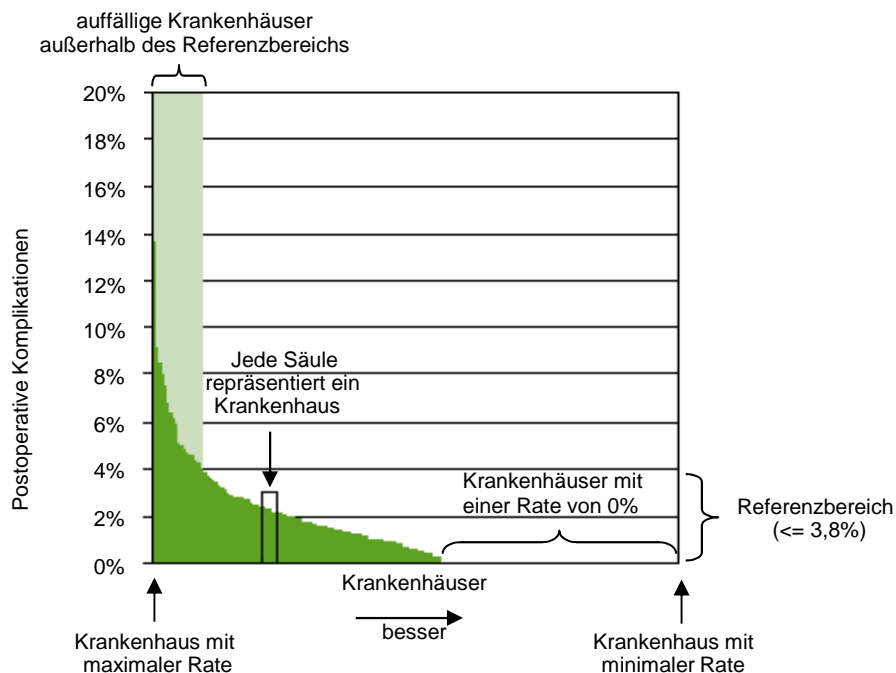

### 5.2 Histogramm

Für die Darstellung der Verteilung der Krankenhausergebnisse in einem Histogramm werden die von den Krankenhäusern erreichten Werte in Klassen aufgeteilt. Für jede Klasse wird die Anzahl der Krankenhäuser ermittelt, für die die zugehörige Kennzahl in diese Klasse fällt.

Im Histogramm repräsentiert jede Säule eine Klasse. Die Säulenhöhe entspricht der Anzahl der Krankenhäuser, deren berechnete Kennzahl in der jeweiligen Klasse liegt.

**Beispiel:**

Qualitätsindikator: Postoperative Komplikationen  
 Kennzahl zum Qualitätsindikator: Anteil von Patienten ohne postoperative Komplikationen an allen Patienten  
 Mögliche Klasseneinteilung:

1. Klasse: <= 60%
2. Klasse: > 60% bis <= 70%
3. Klasse: > 70% bis <= 80%
4. Klasse: > 80% bis <= 90%
5. Klasse: > 90% bis <= 100%

Verteilung der Krankenhäuser auf die Klassen:

Klasse	<= 60%	60% - 70%	70% - 80%	80% - 90%	90% - 100%
Anzahl Krankenhäuser mit Ergebnis in der Klasse	1	2	2	4	3

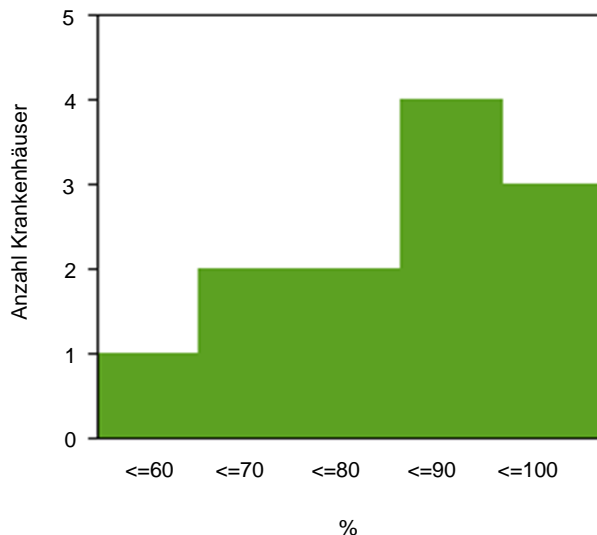

Damit Krankenhäuser mit „guter“ Qualität im Histogramm immer rechts stehen, kann es passieren, dass die natürliche Reihenfolge der Klassen-Skala (von „klein“ nach „groß“) im Histogramm umgedreht wird (von „groß“ nach „klein“).

Aus Darstellungsgründen wird die Klasse, die ganz links steht, immer so gewählt, dass sie bis zum minimalen bzw. maximalen realisierten Krankenhauswert der Kennzahl geht. In der Regel ist diese Klasse damit größer als die anderen Klassen, die eine fest vorgegebene Breite besitzen.

Das Histogramm liefert gegenüber dem Säulendiagramm weitere Informationen zu folgenden Fragestellungen:

- Welcher Wert wird im Mittel angenommen? (Lage der Verteilung)
- Gibt es genauso viele „gute“ wie „schlechte“ Krankenhäuser? (Symmetrie der Verteilung)
- Gibt es starke Unterschiede zwischen den Krankenhäusern? (Streuung der Verteilung)

## 6. Basisauswertung

In der Basisauswertung werden sämtliche Items des entsprechenden Datensatzes deskriptiv ausgewertet. In einigen Fällen gibt es zur Basisauswertung ergänzende Auswertungen, die weitergehende Aspekte des betreffenden Leistungsbereichs beleuchten sollen.

In der Basisauswertung und Leseanleitung werden noch nicht an allen Stellen geschlechtergerechte Formulierungen verwendet. Die angeführten Personenbezeichnungen gelten ggf. für alle Geschlechter.

## 7. Sonstiges

### 7.1 Fehlende Werte und Mehrfachnennungen

Es kann vorkommen, dass Prozentangaben in der Summe kleiner oder größer sind als 100%.

Für den ersten Fall, dass die Summe kleiner als 100% ist, sind fehlende Angaben verantwortlich. D. h. für die an 100% fehlenden Fälle wurden keine oder ungültige Angaben gemacht.

Prozentsummen von über 100% lassen sich dadurch erklären, dass Mehrfachnennungen möglich waren.

### 7.2 Darstellung Median/Mittelwert

Median- und Mittelwerte, die in den ergänzenden Basisinformationen zu einem Leistungsbereich ausgewiesen werden, sind kursiv dargestellt, um sie eindeutig als solche auszuweisen. Entsprechend sind für diese Werte ggf. vorhandene Tabellenüberschriften wie z. B. „%“ irrelevant.

### 7.3 Wechsel der Grundgesamtheit

Allgemein ist bei der Interpretation von statistischen Kennzahlen darauf zu achten, welche Bezugsgröße für die Berechnung gewählt wurde. So ergeben sich z. B. unterschiedliche Auslegungen eines prozentualen Anteils, wenn einmal das Patientenkollektiv und ein anderes mal die Operationen die Bezugsgröße bilden.

Eine Einschränkung der Grundgesamtheit wird häufig dadurch angezeigt, dass die entsprechende Zeilenbeschriftung in der Tabelle etwas nach rechts eingerückt ist.

### 7.4 Interpretation der Ergebnisse

Statistiken geben keinen direkten Hinweis auf gute oder schlechte Qualität, sondern bedürfen fachkundiger Interpretation und ggf. weitergehender Analysen.



## 8. Glossar

### Anteil

Eine Rate beschreibt den prozentualen Anteil einer Merkmalsausprägung unter allen betrachteten Merkmalsträgern (Grundgesamtheit).

### AK-ID

Die AK-ID ermöglicht eine eindeutige Identifikation eines Auffälligkeitskriteriums. Die ID setzt sich aus dem Auswertungsjahr, dem Kürzel des jeweiligen Leistungsbereichs sowie der bundeseinheitlichen Kennzahlnummer zusammen.

### Auffälligkeitskriterium

Auffälligkeitskriterien sind Kriterien der Statistischen Basisprüfung (Vollzähligkeits-, Vollständigkeits- und Plausibilitätsprüfung), die im Rahmen der Datenvalidierung bundeseitig festgelegt und jährlich geprüft werden.

### Beziehungszahl

Siehe Verhältniszahl

### Indikator-ID

Eine Indikator-ID mit Angabe zum Auswertungsjahr, Leistungsbereich und Kennzahl-Nummer ermöglicht eine eindeutige Identifikation eines Qualitätsindikators, für die die Krankenhausergebnisse grafisch dargestellt werden. Z. B. steht die Bezeichnung 2020/18n1-MAMMA/51846 für das Ergebnis des Qualitätsindikators „Prätherapeutische histologische Diagnosesicherung“ im Leistungsbereich Mammachirurgie (18/1) im Auswertungsjahr 2020. Diese Angabe zur Kennzahl-Nummer (z. B. 51846) ermöglicht eine schnelle Suche in der Qualitätsindikatorendatenbank.

### Kennzahl-ID

Die Kennzahl-ID ermöglicht eine eindeutige Identifikation einer verbindlichen Kennzahl. Die ID setzt sich aus dem Auswertungsjahr, dem Kürzel des jeweiligen Leistungsbereichs sowie der bundeseinheitlichen Kennzahlnummer zusammen.

### Konfidenzintervall

Siehe Vertrauensbereich

### Median der Krankenhausergebnisse

Der Median ist derjenige Wert, für den 50% der Krankenhausergebnisse kleiner und 50% der Krankenhausergebnisse größer sind. Der Median ist ein Maß, das den Mittelpunkt der Verteilung beschreibt.

### Perzentil der Krankenhausergebnisse Bund

Für das x%-Perzentil der Krankenhausergebnisse Bund gilt, dass x% der Krankenhausergebnisse Bund kleiner oder gleich dem x%-Perzentil Bund sind. Haben beispielsweise 25% der untersuchten Krankenhäuser eine Wundinfektionsrate von 1,50% oder kleiner, so entspricht hier der Wert von 1,50% dem 25%-Perzentil Bund.

### Qualitätsindikator/Gruppe

Ein Qualitätsindikator dient der Bewertung, ob ein Qualitätsziel erreicht wird. Ein Indikator ist kein direktes Maß der Qualität. Es ist ein Werkzeug, das zur Leistungsbewertung dient und das die Aufmerksamkeit auf Problembereiche lenken kann, die einer intensiven Überprüfung innerhalb einer Organisation bedürfen. Die definierten Qualitätsindikatoren sind in der Tabelle farblich hervorgehoben und werden zusammen mit ihrem Vertrauensbereich und - sofern definiert - ihrem Referenzbereich angegeben. Die Verteilung der Krankenhausergebnisse wird für diese Qualitätsindikatoren jeweils als Benchmarkdiagramm und als Histogramm dargestellt.

Liegen mehrere Qualitätsindikatoren und/oder Kennzahlen zu gleichen oder ähnlich definierten Qualitätszielen vor, werden diese in Gruppen zusammengefasst.

### Rate

Siehe Anteil

### Spannweite der Krankenhausergebnisse

Die Spannweite gibt den minimalen und maximalen Wert der Krankenhausergebnisse an. Die Spannweite ist ein Maß für die Streuung der Verteilung.

### **Statistische Maßzahlen**

Das Gesamtergebnis sowie die Verteilung der Krankenhausergebnisse werden durch statistische Maßzahlen beschrieben.

### **Verbindliche Kennzahlen**

Der Gemeinsame Bundesausschuss (G-BA) hat in seiner Sitzung am 21.06.2018 ein Konzept zu veröffentlichungspflichtigen Kennzahlen beschlossen. Das Konzept sieht ab dem Auswertungsjahr 2018 auch den Ausweis von berichts- und veröffentlichungspflichtigen Kennzahlen vor, die sich von den Qualitätsindikatoren im Wesentlichen durch fehlende Referenzbereiche unterscheiden. Folgende vier Kennzahltypen wurden definiert:

- kalkulatorische Kennzahlen (KKez),
- Transparenzkennzahlen (TKez),
- ergänzende Kennzahlen (EKez) und
- verfahrensspezifische Kennzahlen (VKez).

Diese Kennzahlen werden zusammen mit den Qualitätsindikatoren und den Auffälligkeitskriterien jährlich in der Qualitätsindikatoren-datenbank (QIDB) des IQTIG spezifiziert.

In den Auswertungen ist der jeweilige Kennzahltyp aus dem neuen Gliederungspunkt „Art des Wertes“ ersichtlich. In den Diagrammbeschriftungen sind verbindliche Kennzahlen zusätzlich mit entsprechenden Kürzeln (zurzeit „TKez“ bzw. „KKez“) versehen. Die verbindlichen Kennzahlen werden überwiegend wie die Qualitätsindikatoren ausgewiesen. Lediglich der Referenzbereich und damit eine Einstufung des Ergebnisses auf der Übersichtsseite fehlt.

### **Verhältniszahl**

Der Quotient zweier sachlich in Verbindung stehender Merkmale heißt Beziehungszahl. Dabei ist nicht wie bei einer Rate der Zähler eine Untermenge des Nenners. Im Weiteren wird die Bezeichnung „Verhältniszahl“ verwendet.

### **Vertrauensbereich**

Der Vertrauensbereich gibt den Wertebereich an, in dem sich der wahre Wert eines Ergebnisses unter Berücksichtigung aller zufälligen Ereignisse mit einer bestimmten Wahrscheinlichkeit befindet. In dieser Auswertung ist diese Sicherheitswahrscheinlichkeit mit 95% festgelegt.